

## SKOVAFSNIT

Forslaget tager afsæt i, at rydningsplanen er effektueret. Skovafsnittet bliver nyt begravnelsesafsnit og rummer desuden en stor rekreativ værdi for byens borgere og besøgende til kirkegården. Forbindelsen til plejecentret bliver styrket og adgangsforholdene forbedres.

Der dannes en ramme omkring skoven i form af en klippet hæk, der skærmer skovafsnittet ud mod Hårlev Kirkevej.

Skoven åbnes op rundt om søen, og der etableres en sti i fast belægning (fx slotsgrus), der forbinder de tre eksisterende adgange med resten af kirkegården.

Det er tanken, at der i skoven kan placeres bistader, insekthoteller og andre tiltag, der fremmer biodiversiteten og oplevelsesværdien af området.

Omkring søen er der frit udsyn, idet græsset fremstår tætklippet, og der placeres bænke stole langs med stisystemet.

I skovafsnittet øst og sydøst for søen klippes der stier i det høje græs og i skovbundsplantningen. Der etableres gravsteder langs med de klippede stier, og det vil også være muligt at lægge gravsteder langs stien ved søen.

Skovafsnittet toner ud mod øst til en lysning og en klippet plæne. På græsplænen er der stadig plads til at holde udendørs gudstjenester og andre pladskrævende aktiviteter, idet den nord-/sydgående sti omlægges, så der opstår et større sammenhængende græsareal med en indbydende adgang til hele området.

Parkeringen lægges langs Hårlev kirkevej med ensrettet færdsel.

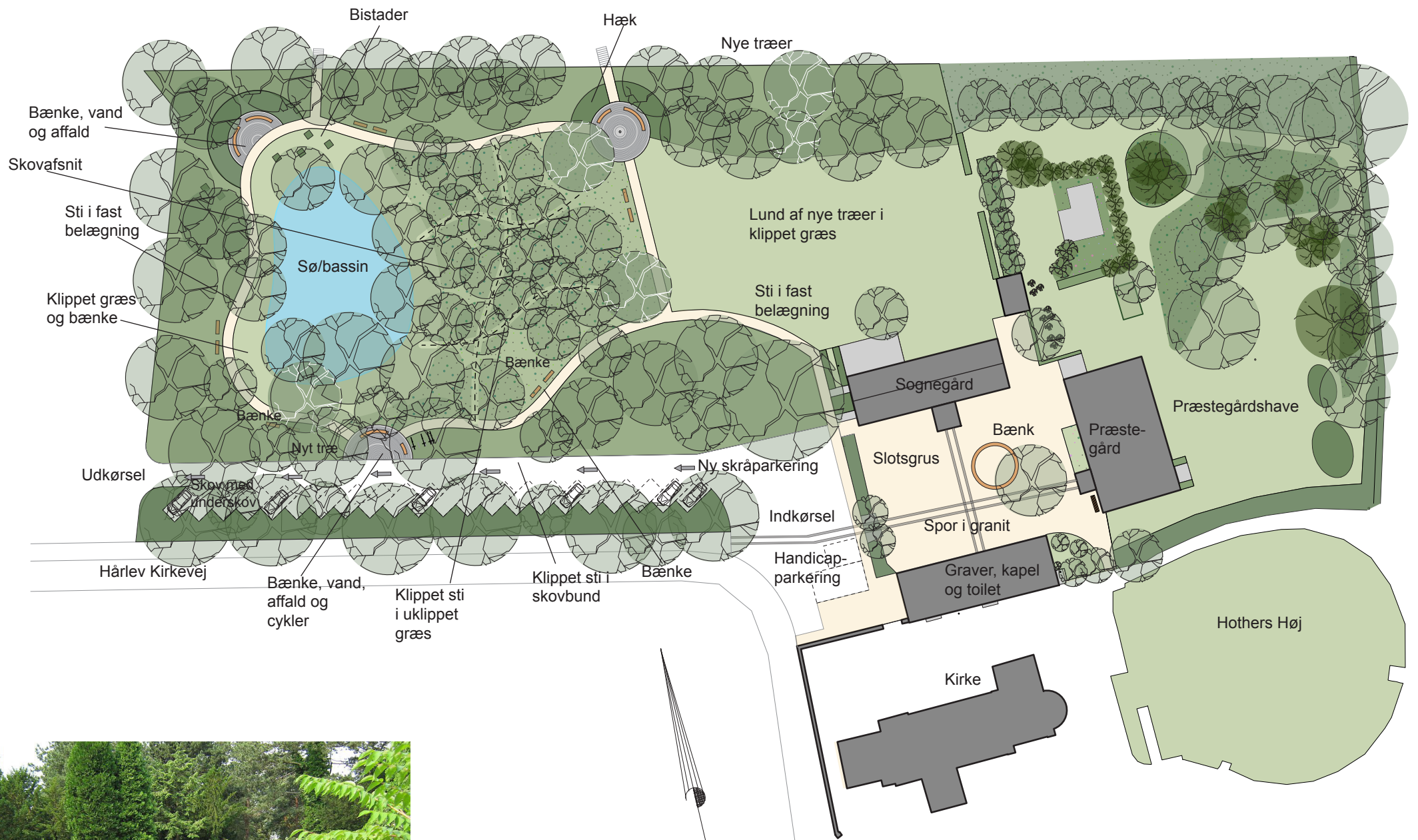

Gravstenene ligger langs et klippet spor i græsset.



Rundt om søen holdes græsset klippet, så det er muligt at komme tæt på vandet.

## ANKOMSTAREALER OG PARKERING

De tidligere lidt undseelige ankomstarealer understøttes nu af tre nye mindre pladser, der udover ophold og bænke også rummer praktiske funktioner som vand og affald. I forbindelse med den sydligste plads, er der også gjort plads til cykelparkering.

## GÅRDSPLADS

Den eksisterende gårdsplads har fået en opgradering i form af belægningsbånd, der forbinder bygningerne og gør det lettere at færdes med barnevogn og kørestol på arealet. Under det eksisterende træ placeres en rund bæk, der giver rum til fordybelse.



Ankomstpladserne indikerer, at nu er den besøgende ankommet til kirkegården.



Spor i granit forbinder bygningerne og gør adgangen lettere for bevægelseshæmmede.

# Hårlev kirkegård

Emne: **Forslag**  
Udviklingsplan

Bygherre: **Hårlev Sogns Menighedsråd**  
Hårlev Kirkevej 1 A

Tegn. nr.:  
**2.01A**

Rev. nr.:  
**A**

Sags nr.: 017-128  
Mål: 1:750  
Dato: August 2019

**Anne Stausholm** Landskabsarkitekter MDL, DANSKE ARK

Tlf. nr. 46 40 27 71 - afs@annestausholm.dk - www.annestausholm.dk





## UDVIKLINGSPLANEN

En udviklingsplan har af flere årsager en lang tidshorisont. Hvis der ses bort fra det økonomiske perspektiv, vil det vigtigste oftest være gravstedernes udløb og gravstedsfornyelse. Også de driftsmæssige fordele ved en omlægning spiller en rolle. Hvornår de enkelte dele af planen kan effektueres sker typisk i etaper, når gravstederne er nedlagt. Når udviklingsplanen er godkendt vil salg i de enkelte områder derfor tilpasses planens indhold.

Det er dog de færreste pårørende, som ønsker et enligt gravsted i et område, der iøvrigt ikke er i brug. Her vil en implementering af udviklingsplanens nye tanker for gravafsnittet ofte blive hilst velkomment. De få eksisterende gravsteder kan sagtens ligge i det nye afsnit uden at blive ændret. Det tjener alle parter godt. Det samme gør sig gældende i forbindelse med pladsskift og andre ændrede overflader, også her kan et eller flere gravsteder bevares uden ændringer. Det vidner om kirkegårdens historie og det lange tidsperspektiv og er en vigtig del af kirkegårdens fortælling og behovet for at imødekomme de pårørendes behov.

## FORPLADS TIL KIRKEN

Ankomsten til kirken mod nord opgraderes med en præsentabel plads, der rummer både cykler, bænke og flagstang. Den besøgende ledes skråt over pladsen og rundt om kirken af en belægning, der adskiller sig fra den øvrige, og som flankeres af to nye stedsegrønne træer.

Den oprindelige hovedadgang til kirken bevares, og foran den smukke kirke etableres et græsfelt, hvor der placeres et par bænke under et stedsegrønt træ. Området omkring våbenhuset får derfor en bedre funktion i forbindelse med kirkelige handlinger.

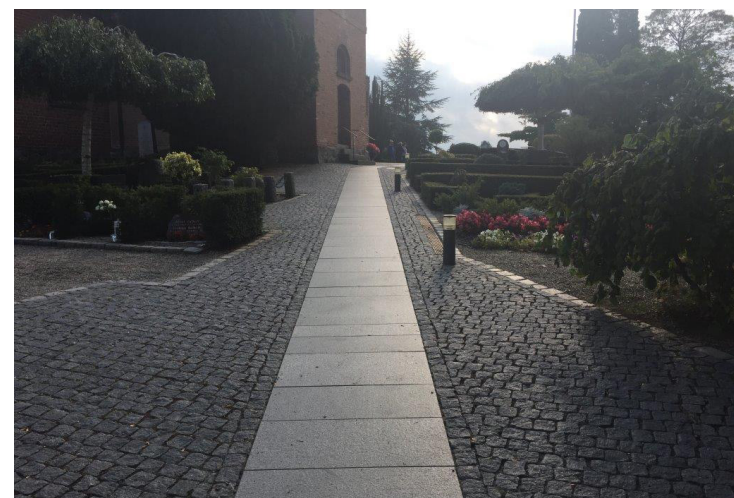

Ankomsten til kirken markeres med en flot plads og den besøgende ledes rundt om kirken til hovedindgangen.

## Hårlev kirkegård

Emne: Forslag  
Udviklingsplan

Bygherre: Hårlev Sogns Menighedsråd  
Hårlev Kirkevej 1 A

Tegn. nr.:  
2.01B

Rev. nr.:  
A

Sags nr.: 017-128  
Mål: 1:750  
Dato: August 2019

Anne Stausholm Landskabsarkitekter MDL, DANSKE ARK

Tlf. nr. 46 40 27 71 - afs@annestausholm.dk - www.annestausholm.dk



Den fælles staudeplantning bidrager med stor årstidsvariation, og er et anderledes bud på et gravafsnit, der smukt supplerer Hother's Høj med sin naturlige fremtoning.

## HOTHERS HØJ OG STAUDEAFSNIT

Den gamle gravhøj ryddes fuldstændig for beplantning, og står således tilbage som en græshøj. Fællesgraven bevares.

Rundt om gravhøjen etableres gravafsnit i en fælles græs/staudeplantning, der formgivningsmæssigt vil understøtte tilknytningen til gravhøjen og det helt særegne forhold for Hårlev kirkegård. Bedene ligger i ly af de store eksisterende lindetræer og formen følger gravhøjen. Stier skærer sig igennem bedene og gør det muligt at komme tæt på beplantningen, og langs den smukke kirkemur etableres bænke.

Ved indgangen mod nord er der gjort plads til cykelparkering samt praktiske funktioner som vand og affald.

## TRADITIONELT GRAVAFSNIT

Det eksisterende gravafsnit bevares som hidtil, men strammes op i sin form efterhånden som gravstederne udløber.

Det stramme udtryk understøtter fint kirkens lidt mere kantede form modsat området omkring Hother's Høj, der bør have et mere naturligt udtryk.

## PARKERING OG MATERIALEGÅRD

Mod nord udvides den eksisterende parkeringsplads, og materialegården gøres større og flyttes længere mod nord. Skuret bevares på nuværende placering. Både parkering og materialegård afgrænses af hæk, og beplantningen suppleres med træer.

I pladsens sydvestlige hjørne bevares det lille ankomstareal, og her er der gjort plads til cykler. Indkørslen markeres med en anden belægning og her er der også plads til cykelparkering.



## OPMÆRKNING AF KØGEVEJ

På Køgevej etableres tværgående bånd, der markerer ud- og indkørsel til og fra parkeringspladsen samt færdsel på tværs af vejen.

## ASSISTENS KIRKEGÅRD

Ved indgangen til assistens kirkegården etableres to små pladser, der rummer plads til cykler, vand og affald. Indgangspartiet indrammes af hæk, så cyklerne ikke ses fra resten af kirkegården. I tilknytning til indgangspartiet etableres to græsarealer under de store træer, hvor der er plads til ophold. I det nordvestlige hjørne kan placeres bistader. Længst mod nord placeres et Lapidarium. De gamle gravsten præsenteres smukt i en bund af stauder. I forbindelse med lapidariet etableres en lille plads til ophold. Foran pladsen placeres staudebede med urnegravsteder.

Den nordlige del af kirkegården adskilles fra den sydlige af et eksisterende pur i taks, der suppleres med endnu et pur ud mod vejen. Det nye pur omkranser praktiske funktioner som vand og affald. Plade i plæne udvides.

Den sydlige del af Assistens Kirkegård bevares som hidtil, bortset fra, at beplantningen omkring kompostarealet fortættes, og der monteres ny låge og hegn.